

Montagna Insieme

anno 2006

Ragazzi

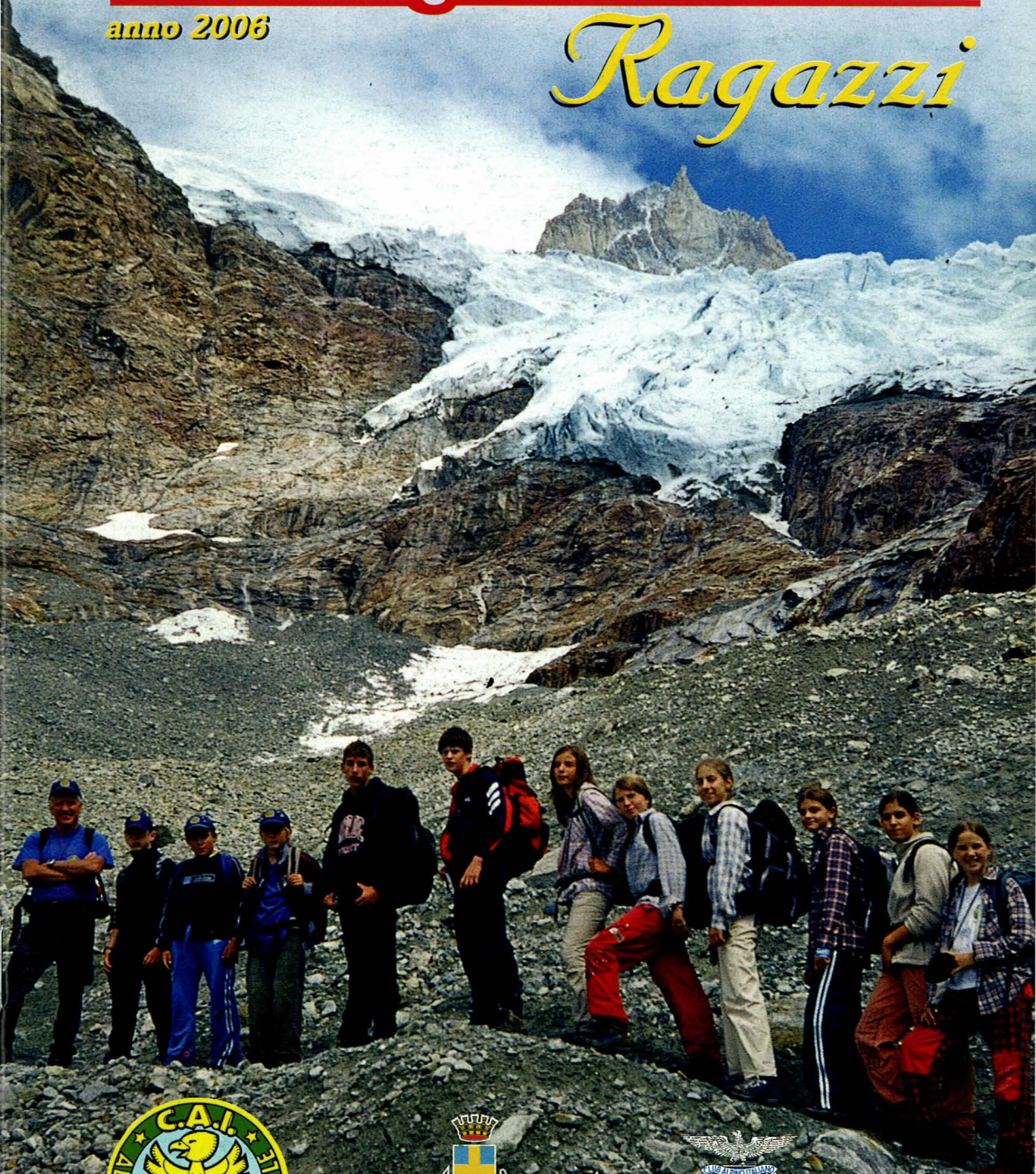

COMUNE DI CONEGLIANO
ASS. ALLO SPORT
ASS. PUBBLICA ISTRUZIONE



CLUB ALPINO ITALIANO
SEZIONE DI CONEGLIANO

AI RAGAZZI DELL' A.G. DI CONEGLIANO AGLI STUDENTI DELLE SCUOLE CITTADINE

Cari ragazzi,
ecco a voi il programma 2006 di Alpinismo Giovanile !
L' attività che proponiamo è rivolta ai ragazzi dai 9 ai 18 anni e prevede, come di consueto, un buon numero di escursioni in ambiente montano su nuovi ed interessanti itinerari; inoltre avrete la possibilità di sperimentare attività affascinanti come l'arrampicata e la speleologia. In luglio ci saranno per voi la settimana in un rifugio alpino e per i più grandi l'avventura del trekking attraverso i rifugi, esperienze uniche di vita di gruppo a contatto con la natura, in ambienti montani incantevoli. Avrete modo di leggere nelle pagine seguenti i resoconti delle esperienze dell'anno scorso e di apprezzare le foto dei bellissimi ambienti attraversati. Non mancheranno i momenti di festa e di divertimento insieme.
Vi aspettiamo numerosi alle nostre gite.

Arrivederci in montagna!

Gli Accompagnatori ed operatori di Alpinismo Giovanile della Sezione del C.A.I. di Conegliano

Montagna Insieme
Ragazzi
2006

Foto
di copertina:
Salendo alla bocca
del ghiacciaio
Tsa de Tsan



In discesa dal Monte Zermula



C.A.I. CHI SIAMO?



Il **CLUB ALPINO ITALIANO** è una associazione a carattere nazionale che riunisce gli appassionati di montagna. La parola "alpino" non deve trarvi in inganno: essa non si riferisce agli "alpini", glorioso corpo dell'esercito italiano, ma è usata come aggettivo, riferito alle Alpi, la catena montuosa che delimita i confini dell'Italia dal Golfo ligure al golfo di Trieste.

Un po' di storia...

Il C.A.I. nasce nel lontano 1863 a Torino. Il club ha lo scopo di favorire l'alpinismo, la conoscenza e lo studio della montagna e la sua difesa. Associa attualmente 305.000 iscritti, raggruppati in circa 800 sezioni presenti in tutta Italia. Dispone di 760 tra rifugi e bivacchi ubicati nelle Alpi, Dolomiti e Appennini. Gestisce il servizio di Soccorso Alpino sulle montagne italiane. Fra le numerose "specialità" del C.A.I. grande importanza assume l'Alpinismo Giovanile, grazie all'attività di oltre 700 Accompagnatori titolati. La nostra sezione, fondata nel 1925, conta attualmente 1500 soci. L'attività giovanile a Conegliano ha avuto inizio nel 1981 con l'avvio delle gite, dei soggiorni in rifugio e dei trekking inseriti nel programma "Montagna Insieme - Ragazzi".

A chi volesse saperne di più sull'attività del CAI ricordo il nostro sito internet:
www.caiconegliano.it
con numerosi ed interessanti links di montagna e meteorologia.

Trekking sull'Alta Via di Fundres



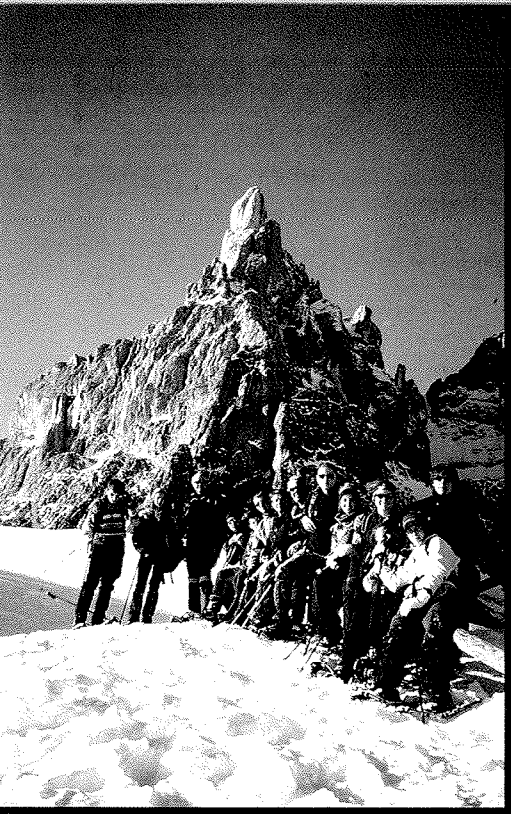

Con le ciaspe alla Baita Segantini



Monte Crep



Casera Pian de la Pita

ESCURSIONI 2005

Cima Sasso delle Dieci



Rifugio Velo della Madonna



Casera Campigat



Sulla vetta del Monte Zermula

Monte Ortigara

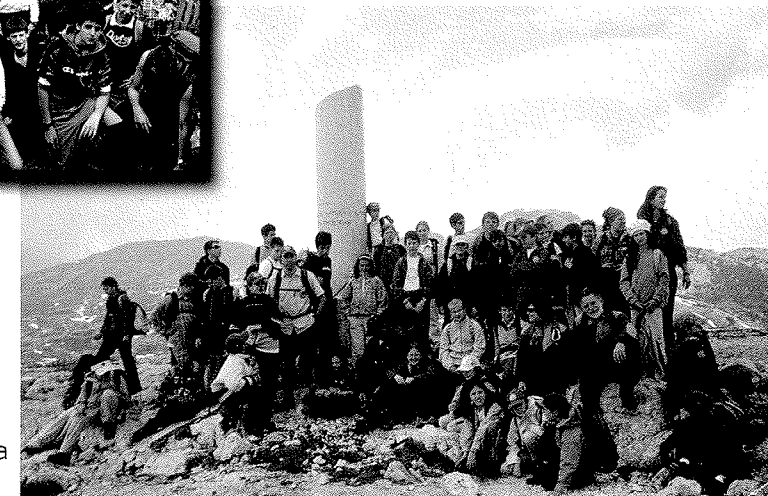

Il Club Alpino Italiano e la scuola

Queste le nostre proposte per gli insegnanti:

ITINERARI ESCURSIONISTICI PER VISITE DI ISTRUZIONE
SCOLASTICHE IN AMBIENTE MONTANO

Prealpi Trevigiane

Cison di Valmarino:

Sentiero di San Gaetano e Via dell'Acqua
(interesse naturalistico - geologico - storico)

Vittorio Veneto:

Costa di Fregna - Grotte del Caglieron - S. Augusta
(interesse naturalistico - geologico - storico)

Cansiglio

Monte Pizzoc - Vallorch (interesse naturalistico - geologico)

Candaglia - Col dei S-cios (interesse naturalistico - geologico)

Parco Naturale delle Dolomiti Friulane

Andreis:

sentiero naturalistico del Monte Ciavac - Area avifaunistica
(interesse naturalistico - geologico - faunistico)

Parco Nazionale delle Dolomiti Bellunesi

Sentiero naturalistico della Val Falcina - Cadini del Brenton -
Cascata della Soffia (interesse naturalistico - geologico - faunistico)

Carso Triestino

Aurisina - Trieste:

Cava romana di Aurisina - Sentiero Kugy - Castello di Miramare
(interesse naturalistico - geologico - storico)

Carso Isontino

San Martino del Carso:

Monte San Michele - Casa Cadorna - Lago di Doberdò
(interesse storico - naturalistico - geologico)



Monte Pizzoc

Esperienze con la scuola

"... noi ci siamo divertiti tanto ed abbiamo imparato cose nuove: l'abete rosso e l'abete bianco, i licheni, il muschio, le pietre miliari, l'inversione termica, i fossili..."

La lama ci pareva una grande piscina per i cervi, ed il viola intenso delle genzianelle rallegrava il prato secco. Ci ha colpito l'albero "cerca sole" e le radici degli alberi caduti che abbracciavano la terra. Mentre cercavamo i fossili ci sentivamo dei paleontologi...

Grazie per averci spiegato bene i "misteri" del Consiglio.
Classe III A - Scuola el. Mazzini di Conegliano



"Teri in gita il momento più bello è stato quando ho visto le orme del capriolo sul fango... Mi sono piaciuti i simboli disegnati sugli alberi perché ho imparato delle cose nuove. Quando la guida ci ha spiegato come si fa il carbone mi è interessato tanto; sono stato quasi sempre attento alle spiegazioni della guida Santina... La gita è stata molto interessante, divertente e significativa.

Moretti Tommaso - III A - Scuola el. Kennedy di Conegliano

Chi ha tracciato queste piste?



TREKKING DI A.G. 2005



ALTA VIA DI FUNDRES

Da Vipiteno a Brunico

Il trekking di quest'anno ci ha portato in Alto Adige. Abbiamo percorso l'Alta via dei Monti di Fundres, una lunga traversata di alta quota tra malghe, altopiani con mucche e cavalli al pascolo, torrenti ricchi d'acqua, in un ambiente ancora selvaggio e poco frequentato.

Lunedì 22 agosto

Dopo un lungo viaggio in treno arriviamo al paesino di Campo di Trens, a sud di Vipiteno. Un pulmino ci porta su ai masi alti, dove inizia il sentiero che ci condurrà al primo rifugio, la Mahdalm, all'Alpe di Senoges. Piove dal primo mattino e la pioggia insistente non ci lascerà per tutto il percorso. Così all'arrivo al Rifugio, dopo quattro ore di cammino, siamo piuttosto fradici.

Martedì 23 agosto

Ha piovuto tutta la notte ed al mattino continua a piovere: ha nevicato sopra i 2500 metri. Attendiamo un migliora-

mento del tempo, perché dovremmo affrontare un passo innevato a 2800 metri. Verso le 12,30 decidiamo di partire anche sepioviggina, ma modifichiamo il percorso per aggirare il passo più alto, in modo da procedere più speditamente e con sicurezza. Passiamo sulla riva dello splendido Lago Selvaggio mentre sta nevicando e scendiamo quindi alla Labesebenalm. Nel frattempo ha smesso di piovere ed il tempo sembra in netto miglioramento. Risaliamo infine al Rifugio Bressanone (2344m), che ci accoglierà per la notte.

Mercoledì 24 agosto

Oggi ci attende una tappa piuttosto lunga. Il tempo è finalmente buono. Saliamo di buon mattino verso il Passo Steinkarscharte a quota 2608m. Da qui la vista spazia verso le Alpi Aurine con i loro maestosi ghiacciai. Scendiamo un ripido ghiaione e successivamente pietraia fino a raggiungere il grande altopiano di Zu Moose a quota 2300 metri, dove pascolano indisturbati i cavalli alvelinesi. Dopo aver traversato in quota iniziamo la risalita verso due solitari laghetti, situati in due splendide conche glaciali. Superata un'ultima forcella scendiamo nell'Alta Valle di Fundres dove pernottiamo.

Giovedì 25 agosto

Questa mattina Santina rientra a casa: al suo posto è arrivato Marco che ci accompagnerà fino alla fine del trekking. Dopo i saluti ripartiamo: ci aspetta un notevole di-

slivello da fare in salita. Un ripido sentiero ci porta alla Vals Alm e poi alla Valsscharte, una forcella a quota 2451m. Traversiamo in quota fino a raggiungere il Lago Ponte di Ghiaccio, nella bella conca glaciale. Dopo una sosta per il pranzo ed una gara di tiro dei sassi, saliamo al caratteristico Rifugio Ponte di Ghiaccio, (2545m), interamente ricoperto di legno, situato sul passo omonimo. La giornata si conclude con un allegro dopo cena in compagnia, allietato dai canti folkloristici di un gruppo locale.

Venerdì 26 agosto

Oggi ci attende una tappa abbastanza lunga. Lasciato il Rifugio, scendiamo lungamente per la Eisbruggtal. Poi risaliamo di quota: il sentiero ora percorre tutto il versante sud-ovest dei monti che si affacciano sulla valle di Fundres; attraversiamo caratteristici alpeggi immersi in verdi pendii prativi. Dopo la Gampishutte il sentiero sale deciso fino al Passenjoch e poi, superata una grande pietraia con due splendidi laghetti giungiamo alla Forcella della Sega Alta (2705m). Da qui si gode un bellissimo panorama sulle Alpi Aurine e la Valle di Selva dei Molini. Scendiamo quindi con attenzione un ripido canalino che ci porta in breve al Rifugio Lago di Pausa, situato sulla riva dell'omonimo lago.

Sabato 27 agosto

Alle sette del mattino, dopo una lauta colazione alto-atesina, siamo già in

cammino: ci attende la tappa conclusiva, che è anche la più lunga del trekking, oltre al viaggio di ritorno. Purtroppo dopo circa mezz'ora inizia a piovere: nuvole basse ci avvolgono e quindi, arrivati alla forcella Kleines Tor, decidiamo di non percorrere la via di cresta che ci avrebbe portato a San Giorgio di Brunico, ma di scendere a Selva dei Molini, dalla quale con l'autobus raggiungiamo Brunico. Con successivi cambi di mezzi di trasporto rientriamo a Conegliano in tarda serata, stanchi, ma soddisfatti di questa nuova ed entusiasmante avventura vissuta insieme. Hanno partecipato al trekking: Stefano Di Gioseffo, Carla Fiorotto, Marco Grando, Matilde Marinoni, Andrea Maset, Silvia Meneghelo.

Accompagnatori: Rosella Chinellato, Santina Celotto, Marco De Conti.

Lago di Silvella



Al rifugio Ponte di Ghiaccio



LA SETTIMANA DI A.G. 2005

"ALLA SCOPERTA DELLA VALPELLINE"

VALLE D'AOSTA

Lo scorso luglio partiamo di buonora in treno: la nostra meta è Aosta. Dopo vari ritardi arriviamo finalmente ad Aosta. Qui troviamo ad attenderci il pulmino che ci porta fino al lago di Place Moulin, base di partenza per il rifugio Prarayer. In meno di due ore siamo al bellissimo rifugio, che ci ospiterà per tutta la settimana. Ecco ora un breve resoconto delle escursioni effettuate.

Domenica 10 Luglio

Con tempo incerto e freddo partiamo per il rifugio Aosta (2781 m), vero nido d'aquila situato sotto l'imponente seraccata del ghiacciaio Tsa de Tsan. L'ultimo tratto attrezzato mette un pizzico di brivido in più. Al rifugio vediamo numerosi alpinisti che ritornano sconfitti dalla bufera di vento e neve che avvolge la Dent d'Herens. Pranziamo ed nel pomeriggio scendiamo a valle, non prima però di aver visitato dall'interno la gelida "bocca" del ghiacciaio.

Lunedì 11 luglio

Il tempo si è messo al bello, un cielo azzurro fa da sfondo alle vette innevate. Partiamo quindi felici per il rifugio Col Collon, risalendo la Comba d'Oren. Lo spettacolo è veramente imponente: lassù, in fianco a colate glaciali, vediamo la nostra meta. Lungo il percorso il primo contrattempo: a Nicola si scolla completamente la suola di uno scarponone. Per fortuna il paziente Gigi lo ripara con un cordino. Al rifugio qualcuno più affamato si mangia un'abbondante spaghet-tata, mentre gli altri si accontentano dei panini. Nel corso della discesa troviamo dei pendii innevati e lì ci scateniamo con scivolate e palle di neve.

Martedì 12 luglio

Una splendida mattina ci accompagna nella ripida salita che ci porta prima ad alcune bellissime, ma oramai abbandonate casere, e poi ai sel-

vaggi Lac Long e Lac Mort. Quest'ultimo è ancora completamente ricoperto di ghiaccio. Un percorso ad anello, con frequenti avvistamenti di camosci e stambecchi, ci riporta al lago di Place Moulin.

Mercoledì 13 luglio

Mattina dedicata alla lezione di topografia ed orientamento. Il pomeriggio ci dividiamo: un gruppo va a visitare le viscere della grande diga del lago, mentre gli altri compiono un'escursione all'alpe di Bella Tsa.

Giovedì 14 luglio

Partiamo presto per la Comba de Valcournera, ripido passo ad oltre 3000 metri. Gigi ci ha promesso che da lì vedremo il Monte Rosa. Una salita faticosa su aeree cenge ci mette a dura prova, ma dopo tre ore siamo in forcella. Il panorama è superbo anche se il Monte Rosa è coperto dalle nuvole. Pure a Marco si scollano gli scarponi ed il buon Gigi deve rimediare.

Venerdì 15 luglio

I laghi di Livournea saranno la nostra ultima meta di questa bellissima settimana. Sicuramente sarà difficile dimenticare l'azzurro turchese delle loro acque e i temerari tuffi di Gigi e Ivan, seguiti da Tommaso, Marco Grando e Nicola.

Sabato 16 luglio

Ancora una volta è una splendida giornata, ma dobbiamo preparare gli zaini perché oggi purtroppo si torna a casa. Quando tutto è pronto ci riuniamo per parlare della storia del C.A.I. e delle genti di montagna. A malincuore salutiamo i gestori del rifugio e li ringraziamo per la grande disponibilità e gentilezza; quindi scendiamo a valle. Un lungo viaggio in treno ci riporta a Conegliano, con ancora negli occhi le meravigliose montagne della Val d'Aosta.



Verso Forcella Val Cournera



Salendo ai laghi

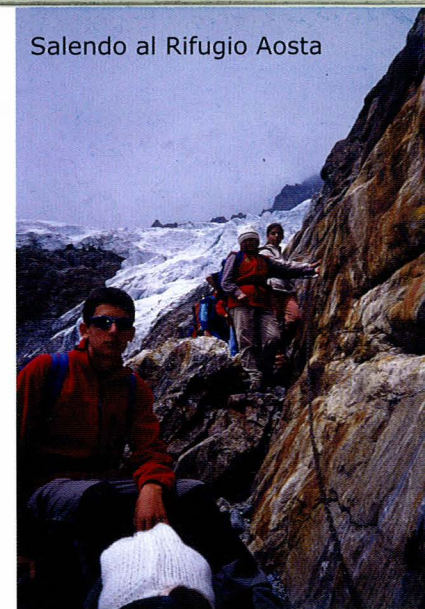

Salendo al Rifugio Aosta



Salendo al Rifugio Col Collon

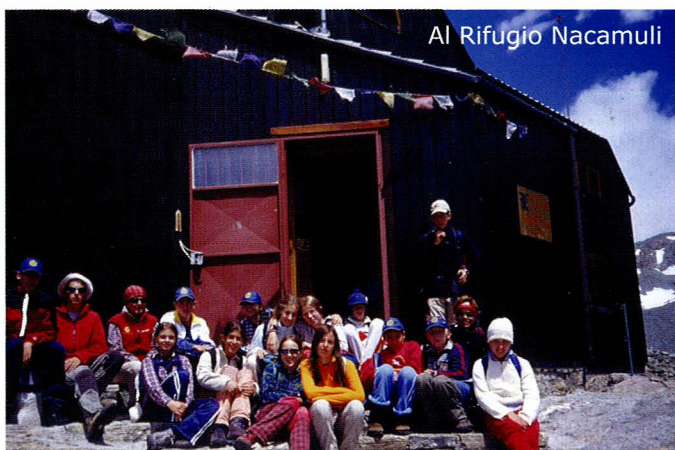

Al Rifugio Nacamuli



Il Rifugio Prarayer



Sulla diga del lago di Place Moulin

Programma delle Attività 2006

Escursionismo



intersezionale speleo

GROTTA SAVI

CARSO TRIESTINO

Partenza ore 7.30 - Rientro ore 19.30

Per l'ormai tradizionale e sempre entusiasmante incontro "speleo" con i ragazzi di altre sezioni anche quest'anno ci affideremo agli esperti accompagnatori della Sezione Cai - Società Alpina delle Giulie di Trieste. Con loro ci addenteremo nelle meraviglie naturali del sottosuolo carsico ed in particolare nella grotta Savi, situata in Val Rosandra. E un'esperienza da non perdere!

Accompagnatori capigita:
Tomaso Pizzorni - tel. 0438-61789
Sonia Raccanelli - tel. 0438-22858

12 MARZO

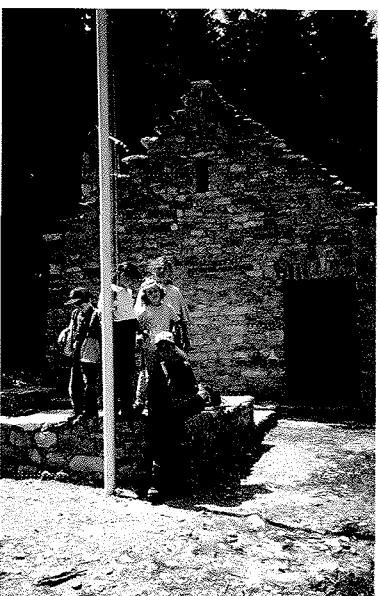

fiesta di apertura

CASERA VALLON SCURO

PREALPI TREVIGIANE

Partenza ore 8.00 - Rientro ore 17.30

Meta della gita di apertura sarà quest'anno la casera che prende nome dalla soprastante Cima di Vallon Scuro, ubicata nel versante settentrionale delle nostre Prealpi. E' raggiungibile velocemente dal Passo San Boldo, oppure da Cison di Valmarino per chi volesse fare un a passeggiata più lunga, sempre seguendo i sentieri per il vicino Bivacco dei Loff. A questa uscita sono invitati genitori ed amici per festeggiare insieme l'inizio dell'attività di Alpinismo Giovanile sezionale.

Accompagnatori capigita:
Tomaso Pizzorni - tel. 0438-61789
Luigino Pase - tel. 0438-778070

23 APRILE

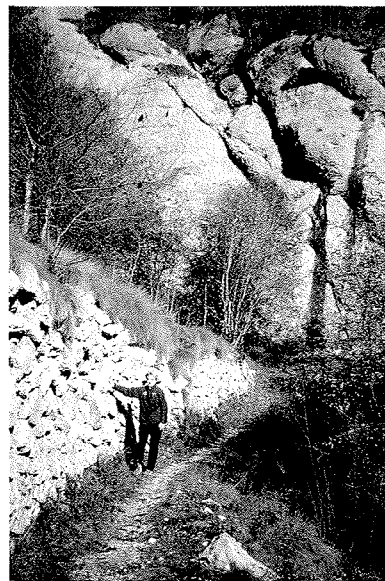

TROI DI SANT'ANTONIO

E DEI CARBONAI

GRUPPO DEL DURANNO

Partenza ore 8.00 - Rientro ore 18.00

7 MAGGIO

Lasceremo il mezzo di trasporto in prossimità di un torrente a circa 650 m di quota, sulla strada che va a Codissago, sotto il Vajont. Qui imbroccheremo il sentiero 393 detto "Troi de Sant'Antonio", che ci offre un bel panorama sulla Valle del Piave. Raggiungeremo il vecchio abitato di Casso con le tipiche case di pietra. Da qui proseguiremo lungo lo storico "Troi dei carbonai" così chiamato perché una volta era percorso dai produttori di carbone di legna per portare i sacchi a valle. Il sentiero traversa in quota la valle del Vajont, fino ad arrivare a Erto, dove il pulmino ci verrà a riprendere.

Accompagnatori capigita:
Gianni Casagrande - tel. 0438-24854
Ugo Baldan - tel. 0438-23810



BAITA DEL POPO - CASERA BOSCONERO

DOLOMITI ZOLDANE

Partenza ore 7.30 - Rientro ore 18.30

Sulla strada che sale a Forcella Cibiana dalla Valle Zoldana incontriamo la Casera Pian di Levina; qui prenderemo il sentiero 485 per raggiungere la Baita del Popo a quota 1856m, dove faremo uno spuntino. Proseguiremo quindi verso la Forcella delle Ciavazole che supereremo scendendo un divertente ghiaione. Il sentiero corre ora sotto le gialle pareti degli Sforioi e scende poi al Rifugio Bosconero, dove faremo una meritata sosta.

Da qui scenderemo al Lago di Pontesei in Valle Zoldana. E' una traversata molto bella sia dal punto di vista naturalistico, che paesaggistico.

Accompagnatori capigita:
Gianni Casagrande - tel. 0438-24854
Sonia Raccanelli - tel. 0438-22858

gita naturalistica e
geo-mineralogica

SENTIERO NATURALISTICO

DEL MONTE CIAVAC

PARCO NATURALE DELLE DOLOMITI FRIULANE

Partenza ore 7.30 - Rientro ore 18.30

Inizieremo l'escursione da Andreis, piccolo paese dove si possono vedere bellissime case con i tipici terrazzi in legno. Prenderemo quindi il sentiero naturalistico che sale lungo un torrente che guaderemo più volte e lungo il quale avremo modo di osservare le numerose varietà botaniche della zona. Il sentiero sale abbastanza ripido fino ad una forcella, superata la quale scenderemo un ghiaione ed arriveremo alla caratteristica sorgente coperta di muschio, denominata "Aga de muscle". Siamo qui nella Valle del torrente Lendron, dove avremo modo di constatare l'importanza dei fenomeni geomorfologici che interessano in modo notevole questi luoghi. Tornando verso Andreis visiteremo l'area avifaunistica con le voliere dove sono ricoverati e curati gli uccelli rapaci feriti. Esperto (prof. Luigino Bravin)

Accompagnatori:
Duilio Farina - tel. 0438-22858 - Rosella Chinellato - tel. 0438-788088

4 GIUGNO



TRAVERSATA TRA I RIFUGI CHIGGIATO E BAION

GRUPPO DELLE MARMAROLE

Partenza ore 7.30 - Rientro ore 18.30

Per la prima volta andiamo a camminare nel bellissimo gruppo dolomitico delle Marmarole. Faremo un percorso ad anello. Il pulmino ci lascerà al bar di Praciadelan in Val d'Oten. Da qui per il sentiero 260 raggiungeremo il Rifugio Chiggiato, situato su un colle in posizione panoramica, da cui la vista spazia sull'Antelao, il Cridola e gli Spalti di Toro. Proseguiremo quindi il percorso traversando alla base del gruppo delle Marmarole fino ad arrivare al Rifugio Baion (1828m), appena sopra il Pian dei Buoi. Torneremo quindi in Val d'Oten percorrendo il sentiero 248 e la Val Vedessana.

Accompagnatori capigita:

Sonia Raccanelli - Tel. 0438-22858 - Luigino Pase - tel. 0438-778070

RIFUGIO DAL PIAZ MONTE PAVIONE (2335m)

PARCO NAZIONALE DELLE DOLOMITI BELLUNESI

Partenza ore 10.00 del sabato

Rientro ore 18.30 di domenica

Sabato, arrivati al Passo di Croce d'Aune, saliremo al Rifugio Dal Piaz(1993m), dove pernosteremo. Nel pomeriggio visiteremo la "Busa delle Meraviglie" o "Busa delle Vette", a pochi minuti dal Rifugio: è uno degli ambienti di più elevato interesse naturalistico del Parco, con associazioni vegetali endemiche e aspetti geomorfologici di rara bellezza paesaggistica.

Domenica saliremo alla cima del Monte Pavione, dalla quale godremo uno splendido panorama. Speriamo nel "bacio" del sole che accrescerà la nostra soddisfazione!

Accompagnatori capigita:

Luigino Pase - tel. 0438-778070 - Santina Celotto - tel. 0438-78838

MONTE PERALBA (2694m)

ALPI CARNICHE

Partenza ore 7.00 - Rientro ore 19.00

Sull'altopiano dove si trovano le sorgenti del Piave si erge maestosa la piramide del Monte Peralba che avremo la possibilità di salire per due itinerari diversi. Raggiungeremo tutti insieme il Rifugio Calvi; da qui ci divideremo in due gruppi: i più grandi saliranno alla cima per la Via Ferrata Sartor, facile e divertente, che si sviluppa sulla parete est; gli altri raggiungeranno la stessa meta per la via normale, che sale sul lato nord-est della montagna. Dopo aver fatto una buona sosta in vetta ed aver ammirato lo stupendo panorama a 360°, scenderemo tutti insieme per la via normale sulla cresta ovest che ci ricondurrà al parcheggio alle sorgenti del Piave.

Accompagnatori capigita:

Rosella Chinellato - tel. 0438-788088 - Carlo Baldan - tel. 0438-22788

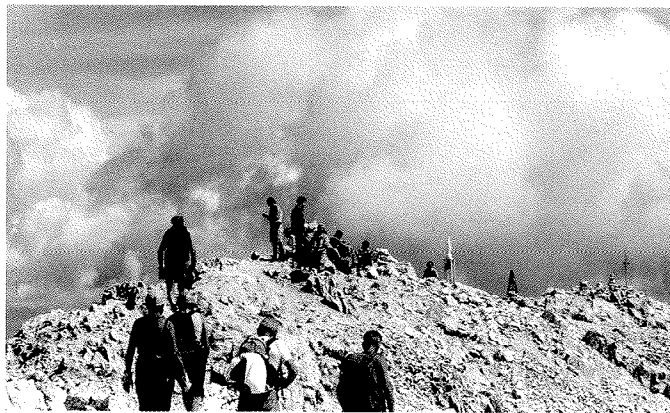

18 GIUGNO



24-25
GIUGNO



3 SETTEMBRE

via ferrata

TRAVERSATA PASSO CIRELLE RIFUGIO CONTRIN CANAZEI

GRUPPO DELLA MARMOLADA

Partenza ore 7.00 - Rientro ore 19.30

Inizieremo la nostra gita dall'albergo Miralago, in prossimità del San Pellegrino. Una strada sterrata ci porterà fino al rifugio Fuciade, situato in un'incantevole conca prativa circondata da vette dolomitiche. Da qui la salita si farà più faticosa ed un ripido vallone ci porterà ai 2683 metri del passo Cirelle. La nostra fatica sarà ricompensata dallo splendido panorama, specialmente verso la maestosa parete sud della Marmolada. Dopo una meritata sosta, inizieremo la discesa fino ad arrivare al rifugio Contrin (2016) e poi all'omonima malga. Costeggeremo infine il Rui de Contrin, fino ad arrivare alla partenza della funivia Ciampac, dove ci aspetterà il nostro pullman.

Accompagnatori capigita: Santina Celotto - tel. 0438-788381



17 SETTEMBRE

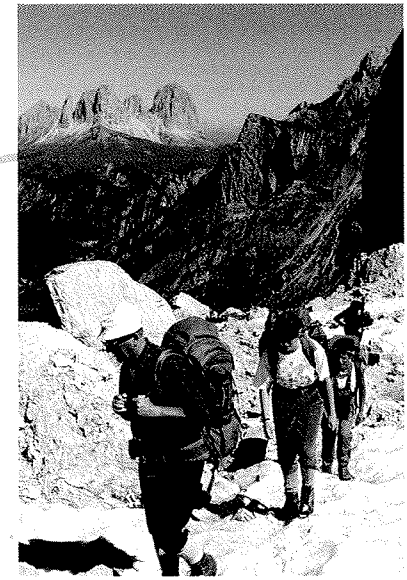

palestra di roccia



1 OTTOBRE

Duilio Farina: tel. 0438-22858

MANI SULLA ROCCIA

SCHIEVENIN

Partenza ore 8.00 - Rientro ore 17.00

Consueto appuntamento in palestra di roccia per i ragazzi dai 12 ai 18 anni: con la guida esperta dei nostri istruttori di alpinismo potrete passare una giornata divertente, ricca di emozioni, mettendovi alla prova su diverse vie di arrampicata, in assoluta sicurezza.

Vi aspettiamo numerosi!

Accompagnatori capigita:

Carlo Baldan - tel. 0438-22787 - Luigino Pase - tel. 0438-778070

intersezionale

GIORNATA DELL'AMBIENTE

La giornata, a carattere nazionale, è indetta dal Club Alpino Italiano ed è organizzata dalla Commissione VFG di Alpinismo Giovanile. La località e l'itinerario sono ancora da definire, ma saranno come sempre di sicuro interesse. Avremo la possibilità di conoscere, con gli amici di altre sezioni del Cai, un ambiente di particolare rilevanza naturalistica, antropica o storica, per cui è prevista la tutela ambientale.



15 OTTOBRE

CASERA BUSA BERNART

CANSIGLIO

Partenza ore 9.00 - Rientro ore 17.00

Vista la felice esperienza della festa di chiusura della stagione 2005, ritorniamo nuovamente a far festa insieme a genitori ed amici nell'accogliente e ben attrezzata casera dell'ANA di Polcenigo. Il nostro A.A.G. Gigi ci servirà alcune delle sue rinomate specialità gastronomiche e in chiusura i dolci delle mamme renderanno piacevole anche la camminata per salire e scendere. L'invito è rivolto a tutti i ragazzi, anche a quelli che si vedono raramente. Vi assicuriamo che ne vale la pena!

Accompagnatori capigita:

Ugo Baldan - tel. 0438-23810

Tomaso Pizzorni - tel. 0438-61789

festa di chiusura



15 OTTOBRE

Inverno 2007

ESCURSIONI INVERNALI

Riproponiamo anche per il prossimo inverno un paio di escursioni con le racchette da neve o "ciaspe", che stanno riscuotendo un grande successo tra gli escursionisti. E' molto bello frequentare la montagna in inverno, quando prati e boschi sono ricoperti da uno spesso strato di neve immacolata. I programmi dettagliati vi saranno comunicati nelle presentazioni delle gite. Ricordate per ora le date:

3^a domenica di gennaio 2007

3^a domenica di febbraio 2007



L'alpinismo Giovanile

viaggia con



**Mondo
Tours s.r.l.**

AUTOSERVIZI

Via Conegliano, 96 - 31058 SUSEGANA (TV)
Tel. 0438.451650 - Fax 0438.64666

LA SETTIMANA DI A.G. 2006

VAL DI SOLE

PARCO NAZIONALE DELLO STELVIO



**Per i ragazzi dai 9 ai 14 anni
Dall'8 al 15 luglio**

La Val di Sole ha tre gruppi montuosi che la circondano: Ortles-Cevedale a nord, Adamello-Presanella a ovest, dolomiti del Brenta a sud-ovest. Noi soggiureremo nella parte trentina del Parco ed esattamente a Pejo, in una valle dove ancora la natura domina incontrastata, con notevoli varietà di specie arboree, botaniche e minerali. Avremo una grande possibilità di scelta di escursioni, sia alpinistiche, sia verso le malghe, sia naturalistiche e, perché no, anche gastronomiche!

Chiediamo ai ragazzi interessati di partecipare alle gite domenicali in calendario dalla primavera per arrivare a questo appuntamento con un buon allenamento, che vi permetterà di fare meno fatica e divertirvi di più.

Presentazione della settimana in sede C.A.I. sabato 3 giugno 2006 alle ore 16.30.

TREKKING 2006

GIRO DEL CERVINO

VALLE D'AOSTA

Per ragazzi dai 14 ai 18 anni

Dal 24 al 30 luglio

Da qualche anno ci stavamo pensando, ora ci siamo decisi. Andremo a fare il nostro trekking alla base di questa mitica piramide, montagna simbolo delle Alpi Occidentali. I giorni a nostra disposizione non ci permetteranno di fare il giro completo, ma sarà ugualmente soddisfacente. L'ambiente è grandioso, avremo sempre davanti agli occhi cime elevate con i loro imponenti ghiacciai, ma anche verdi vallate, laghetti glaciali. Il percorso inizierà dal Rifugio Prarayer, dove hanno fatto la settimana i nostri ragazzi lo scorso anno. Da qui ci muoveremo verso est, in direzione di Cervinia, saliremo allo storico rifugio Duca degli Abruzzi e poi al Rifugio del Teodulo, a oltre 3000 metri di quota. Raccomandiamo ai ragazzi interessati di partecipare alle escursioni organizzate dalla nostra sezione, in quanto ai partecipanti è richiesto un discreto allenamento.

**Presentazione del programma
venerdì 16 giugno 2006
alle ore 18.00**

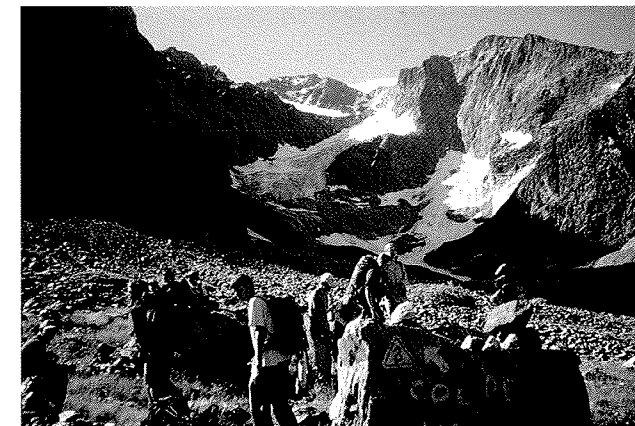

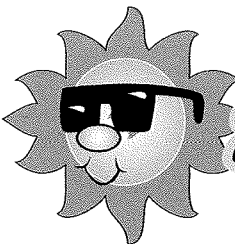

SORPRESE...

come eravamo....

Siamo noi, i vostri accompagnatori di A.G.

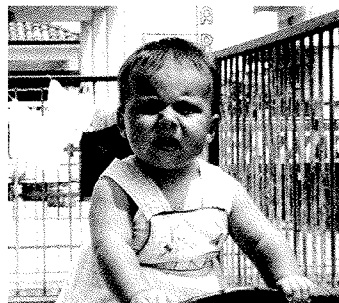
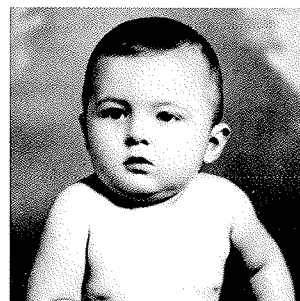
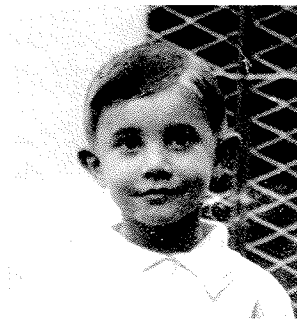

Indovina chi siamo...

e riceverai un premio!!!

PER I GENITORI

L'Alpinismo giovanile ha lo scopo di aiutare il giovane nella propria crescita umana, proponendogli l'ambiente montano per vivere con gioia esperienze di formazione.

Il **Giovane** è protagonista delle attività di Alpinismo Giovanile e pertanto non si può prescindere da una dimensione educativa.

L'**Accompagnatore** è lo strumento tramite il quale si realizza il progetto educativo dell'Alpinismo Giovanile.

Il **Gruppo**, come nucleo sociale, è il campo di azione per l'attività educativa; le dinamiche che vi interagiscono devono orientare le aspirazioni del giovane verso una vita autentica a contatto con la natura.

L'**Attività** con cui si realizzano questi intendimenti è, essenzialmente, l'escursionismo di montagna: attraverso obiettivi didattici programmati si cercherà di sviluppare la dimensione del camminare, andando alla scoperta dell'ambiente geografico, naturale ed umano e insegnandone il rispetto.

Il **Metodo** di intervento si basa sul coinvolgimento del giovane in attività divertenti, stabilendo con lui un rapporto costruttivo, secondo le regole dell'imparare facendo. L'animazione e il gioco di gruppo saranno attività importanti per favorire la socializzazione e la conoscenza reciproca.

(Estratto dal PROGETTO EDUCATIVO del CAI per l'Alpinismo Giovanile)

INFORMAZIONI

Apertura sede CAI

La sede della Sezione del CAI di Conegliano si trova in Via Rossini 2/B. È aperta il martedì sera dalle ore 21.00 alle ore 22.30
Tel. 0438.24041.

Presentazione gite

In sede CAI il martedì precedente la gita alle ore 18.00.

Iscrizioni

La sera della presentazione oppure successivamente presso l'Azienda di Promozione Turistica in via XX Settembre, entro il venerdì precedente la gita.

Località di partenza delle gite

Piazzale delle Piscine.

Accompagnatori

I ragazzi saranno seguiti da Accompagnatori qualificati di Alpinismo Giovanile ed operatori sezionali, con esperienza escursionistico-alpinistica, naturalistica e di conduzione di gruppo, nella proporzione di 1 ogni 5/6 partecipanti.

Settimana di Alpinismo Giovanile

Iscrizioni entro il 3 giugno telefonando a Pase Luigino Tel. 0438.778070
Presentazione ai genitori del programma ed informazioni specifiche nella riunione in sede sociale sabato 3 giugno alle ore 16.30.

Trekking di Alpinismo Giovanile

Iscrizioni entro il 16 giugno telefonando allo 0438.788088 (Rosella).
Presentazione ai genitori del programma ed informazioni specifiche nella riunione in sede sociale venerdì 16 giugno alle ore 18.00.

Accompagnatori ai quali fare riferimento:

Baldan Carlo	0438.22787
Baldan Ugo	0438.23810
Casagrande Gianni	0438.24854
Celotto Santina	0438.788381
Chinellato Rosella	0438.788088
Pase Luigino	0438.778070
Farina Duilio	0438.22858
Pizzorni Tommaso	0438.61789
Raccanelli Sonia	0438.22858

